



Autoritatea Națională Fitosanitară

B-dul Voluntari nr.11
Voluntari, 077190

T +40(21) 270 3256
F +40(21) 270 3254
www.anfdf.ro



Registrul oficial

PRIMĂRIA COMUNEI
CĂTOFENII DIN DOS

Intrare / ieșire Nr. 2162
Zi. 05 Luna 11 An 2022

Oficiul Fitosanitar Dolj

Nr. 4171/05.11.2020

BULETIN DE AVERTIZARE NR.112

Condițiile climatice din ultimele zile au favorizat apariția și dezvoltarea agenților de daunare: **BOLI ȘI DAUNĂTORI A CULTURA DE RAPITA: Putregaiul negru (Phoma L), Putregaiul cenușiu (Botrytis c.), Alternarioza Alternaria b.) Fainare (Erysiphe c.) Innegrirea tulpinilor (Phoma l.) +Puricii de pamant (Phyllotreta a.), Luturile alb al verzei (Pieris b), Larvele de viespea rapitei (Athalia r.), Afide.**

Se recomandă tratamente cu produse de protecția plantelor după cum urmează:

| Nr. crt. | Denumirea PPP | Agentul de daunare combătut | Doza recomandată l,kg./ha; % | Observatii |
|----------|---|---|------------------------------|--|
| 1 | FASTER 10 EC + PROTECTOR SUPER | Viespea rapitei Putregaiul cenușiu, Alternarioza, Fainare, Putregaiul negru | 0,2 l 1,0 l | Cantitatea de apă utilizată : 300-500 l/ha, în funcție de faza de vegetație |
| 2 | FYURI 10 EC+ TILMOR 240 EC | Viespea rapitei Innegrirea tulpinilor, Putregaiul alb, Putregaiul cenușiu, Alternarioza, Fainarea | 0,2 l 1,0 l | Cantitatea de apă utilizată : 300-500 l/ha, în funcție de faza de vegetație |
| 3 | MAVRIK 2F (EVURE) + MIRAGE 45 EC | Viespea rapitei Putregaiul alb, Putregaiul cenușiu, Alternarioza | 0,2 l 1,0 l | Cantitatea de apă utilizată : 300-500 l/ha, în funcție de faza de vegetație |
| 4 | POLECI + FOLICUR SOLO 250 EC | Puricii cruciferelor, Afide Innegrirea tulpinilor, Putregaiul alb, Putregaiul cenușiu, Alternarioza, Fainarea | 0,03-0,05% 0,5 l | Cantitatea de apă utilizată : 300-500 l/ha, în funcție de faza de vegetație |
| 5. | ORIOUS 25 EW + MOSPILAN 20 SG | Putregaiul alb, Alternarioza Paduchele cenușiu al verzei | 1,0 l 0,0125% | Cantitatea de apă utilizată : 300-500 l/ha, în funcție de faza de vegetație |

PLANTE GAZDA ȘI MODUL DE DAUNARE:

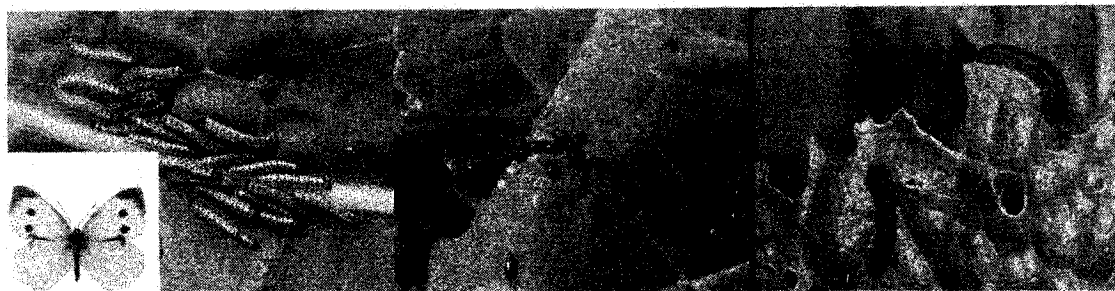

Fluturile alb al verzei- Pentru rapita cele mai periculoase sunt larvele ultimei generații, care atacă în toamnă și consumă aparatul foliar al plantelor. În primele două stadii de dezvoltare, când se găsesc grupate pe partea inferioară a frunzelor, larvele consumă parenchimul și epiderma inferioară, iar în următoarele stadii de dezvoltare consumă limbul foliar începând de la margine, până la scheletuirea completă. Plantele atacate pot înregistra întârzieri în vegetație, nefiind pregătite pentru iarnă.

Purici de pamant- Frunzele atacate de adultii genului Phylotreta prezinta o ciuruire caracteristica. Cu cat vremea este mai secetoasa, cu atat daunele sunt mai mari.
Puricii sunt semnalati si pe alte specii de crucifere spontane, de aceea e foarte importanta rotatia rapiței.

Alte recomandari:

Tratamentul se aplica la densitatea de 2 larve de viespea rapiței/planta, pentru purici cand 30% din plante au frunzele perforate, iar pentru fluturele alb la 5-15% plante atacate.

- **Pentru eliminarea ambalajelor goale de ppp din material plastic si metal vor fi decontaminate prin tripla clatire si separarea de capace iar ambalajele secundare din carton, folie aluminiu vor fi curatate si pliate cu folosirea ulterioara a apei rezultate in rezervorul instalatiei, echipamentului de stropit;**
- Pana la predarea acestorala distribuitorul de ppp ambalajele se vor depozita sau se pot preda incadrul Programului National „SCAPA de ambalaje”- www.aiprom.ro**

Nereturnarea ambalajelor de la produsele de protectia plantelor la furnizori precum si neefectuarea operatiei de clatire de trei ori a ambalajului dupa utilizarea produsului constituie contraventie si se sanctioneaza conform OG 4/1995, Art 3, Alin 1, lit b modificata completata prin OG 41/2007, Art 7, punctul 3 subpunctul 1 lit.b.

La sectiunea Fitosanitar, care poate fi accesata la adresa :<http://www.madr.ro/ro/fitosanitar.html>

Adresa de web:<https://aloe.anfdf.ro>

Continue to this website(not recommended)

-utilizator:guest

-„intra”

-se completeaza casutele cu datele care intereseaza: data, an, produs:ex. Pentru a se viziona toate produsele omologate se bifeaza anul curent, casetele „toate lunile, toti anii”, iar la „cautare” se completeaza cu „produs apoi se apasa butonul „afisare”

Inainte de utilizarea instalatiei de aplicat ppp, verificati daca aceasta corespunde din punct de vedere tehnic. Deasemenea, instruiti operatorul pe linie de utilizare a ppp si intocmiti procese verbale.

Se vor utiliza numai produse de protectia plantelor omologate de Comisia Nationala de Omologare a Produselor de Protectia Plantelor, care se gasesc in baza de date PEST-EXPERT.
Pentru Primarii: Afisati la loc vizibil buletinele de avertizare.

Sa se ia masurile ce se impun pentru protectia mediului inconjurator!

Respectati cu strictete normele de lucru cu PPP, normele de protectie si securitatea muncii, de protectie a albinelor si animalelor, conform: Ordinul comun Nr 45/1991 al MMA, privind unele masuri pentru protectia familiilor de albine impotriva intoxicatiilor cu pesticide, a legii nr. 383/2013 a apiculturii si ordinul nr.127/1991 al ACA din Romania; Ordinul 68/1992 al MMA; 15b/3404/1991 al Dep. Admin. Locala si 1786/TB/1991 al ministerului transporturilor, precum si Protocolul de Colaborare nr. 328432/2015, incheiat intre Autoritatea Nationala Fitosanitara si Asociatia Crescatorilor de Albine din Romania, privind implementarea legislatiei in vederea protectiei familiilor de albine impotriva intoxicatiilor cu produse de protectia plantelor.

Pentru prevenirea intoxicatiilor la albine, detinatorii de suprafete agricole si silvice - fermieri/producatori agricoli - sunt obligati sa anunte in scris consiliile locale/primariile, cu cel putin 48 de ore inainte de efectuarea tratamentului, despre locul, data, durata tratamentului, denumirea produsului folosit, metoda de aplicare (prafuire, stropire, aerosoli).

Toti utilizatorii de PPP (prestatorii, fermierii) sunt obligati sa respecte conditiile de ecoconditionalitate - SMR 10. Acestia au obligatia sa detina registrul privind evidenta tratamentelor si sa tina evidenta contabila a produselor utilizate pe o perioada de cel putin 3 ani!

Conform HG.1230/2012 art.3 aliniatul 2, nerespectarea de catre utilizatorii profesionisti a prevederilor art. 67, alin. 1 din Reg. (CE) nr. 1107/2009 privind mentinerea evidentei pe o perioada de cel putin 3 ani a PPP pe care le utilizeaza se sanctioneaza cu amenda de la 8.000 la 10.000 lei.

Se va respecta de catre toti utilizatorii de PPP Ghidul pentru utilizarea in siguranta a Produselor de Protectia Plantelor /2016 postat pe site -ul MADR: <http://www.madr.ro/norme-de-eco-conditionalitate-in-domeniul-fitosanitar.html>, elaborat de MADR-Autoritatea Nationala Fitosanitara.

Domiciliu fermier/sediul social al societății
 (Comuna, județul)
 Ferma (nume/număr, adresa).....

REGISTRU
de evidenta a tratamentelor cu produse de protectia plantelor

| Data efectuării tratam. (ziua luna, anul) | Cultura și locul unde este situat terenul | Timpul aplicării (fenofaza culturii) | Tratamentul efectuat | | | | Numele, prenumele persoanei responsabile de efectuarea tratamentului, semnătura | Data începerii recoitării produsului agricol | Nr. și data document prin care s-a dat în consum populației |
|---|---|--------------------------------------|---|----------------------|--------------------------------|----------------|---|--|---|
| | | | Agentul de dăunare: boli/dăunători/buruieni | Denumire ppp folosit | Doza omologată / doza folosită | Suprafața (ha) | | | |
| | | | | | | | | | |

(Conform Reg. CE nr. 1107/2009, art. 67, (1) Producătorul agricol numerotează paginile registrului. Pe spatele registrului (pe ultima pagină) se menționează câte pagini conține registrul, purtând semnătura fermierului sau administratorului societății (și ștampila, după caz).

Inlocuitor coodanator ,

Danciu Iuliana



INTOCMIT,

DRAGANEANU ELISABETA